

## DM (d'ordre).

### 1 - Création de la DM.

Nous l'appellerons => DM d'ordre (exercice).

Menu Budget puis Décisions Modificatives.

. Dépenses et opérations d'ordre.

Chapitre **041**

- Article 2088 => + 10.000,00 €

. Recettes et opérations d'ordre.

Chapitre **041**

- Article 3351 => + 10.000,00 €

Nous inscrirons donc dans Corail :

- Description							
N° :	2	Date :	05/11/2019	Description :	DM d'ordre (exercice)		
- Imputations de dépenses					Opérations d'ordre		
Article	Désignation article	Opération	Fonction	Montant Réel	Sect. à sect.	Intérieur sect.	
▶ 2088	Autres immobilisations incorporelles		01	0.00	0.00	10000.00	
*							
<b>Totaux :</b>				<b>0.00</b>	<b>0.00</b>	<b>10000.00</b>	
Art. 2088		Solde avant : 0.00		Après : 10 000.00		Ajouter imputation Enlever imputation	
- Imputations de recettes					Opérations d'ordre		
Article	Désignation article	Opération	Fonction	Montant Réel	Sect. à sect.	Intérieur sect.	
▶ 3351	Terrains		01	0.00	0.00	10000.00	
*							
<b>Totaux :</b>				<b>0.00</b>	<b>0.00</b>	<b>10000.00</b>	
Art. 3351		Solde avant : 0.00		Après : 10 000.00		Ajouter imputation Enlever imputation	
Balance DM :		Dep =	10 000.00	Rec =	10 000.00		

Lorsque la DM est d'ordre les montants sont à saisir dans l'une des colonnes « Opérations d'ordre ».

- De section à section pour le 040 (en fonction de l'article).

- A l'intérieur de la section pour le 041 (en fonction de l'article).

Contrôler si l'opération est cohérente... Solde avant puis après l'opération.

**LES ECRITURES DOIVENT TOUJOURS ETRES EQUILIBREES PAR SECTION EN DEPENSES ET RECETTES.**

Après la validation de la DM, CORAIL va demander de créer l'opération d'ordre...

**PHASE IMPORTANTE...**

La DM saisie contient des mouvements d'ordre qu'il faut équilibrer en spécifiant l'imputation de dépense, l'imputation de recette, le montant et l'opération d'ordre correspondante.

Compléter le tableau du bas en équilibrant les dépenses et les recettes. Le total des montants du tableau du bas doit être égal au total des montants des dépenses ou recettes.

Lignes DM Dépenses			
Article	Opér.	Montant	
2088		10000.00	

Lignes DM Recettes			
Article	Opér.	Montant	
3351		10000.00	

Si vous souhaitez ajouter la DM sur une opération d'ordre existante, sélectionnez la dans la liste déroulante sinon saisissez le libellé de l'opération d'ordre à créer.

Détail des mouvements d'ordre de la DM (A l'intérieur de la section)						
	Art. Dép.	Opér. Dép.	Art. Rec.	Opér. Rec.	Montant DM	Op. Ordre
⌵	2088		3351		10000.00	
*						

Saisir le nom de la DM à savoir, pour notre exemple : DM d'ordre (exercice)

La DM saisie contient des mouvements d'ordre qu'il faut équilibrer en spécifiant l'imputation de dépense, l'imputation de recette, le montant et l'opération d'ordre correspondante.

Compléter le tableau du bas en équilibrant les dépenses et les recettes. Le total des montants du tableau du bas doit être égal au total des montants des dépenses ou recettes.

Lignes DM Dépenses			
Article	Opér.	Montant	
2088		10000.00	

Lignes DM Recettes			
Article	Opér.	Montant	
3351		10000.00	

Si vous souhaitez ajouter la DM sur une opération d'ordre existante, sélectionnez la dans la liste déroulante sinon saisissez le libellé de l'opération d'ordre à créer.

Détail des mouvements d'ordre de la DM (A l'intérieur de la section)						
	Art. Dép.	Opér. Dép.	Art. Rec.	Opér. Rec.	Montant DM	Op. Ordre
⌵	2088		3351		10000.00	DM d'ordre (exercice)
*						

Valider et si tout c'est bien passé CORAIL nous le signalera...

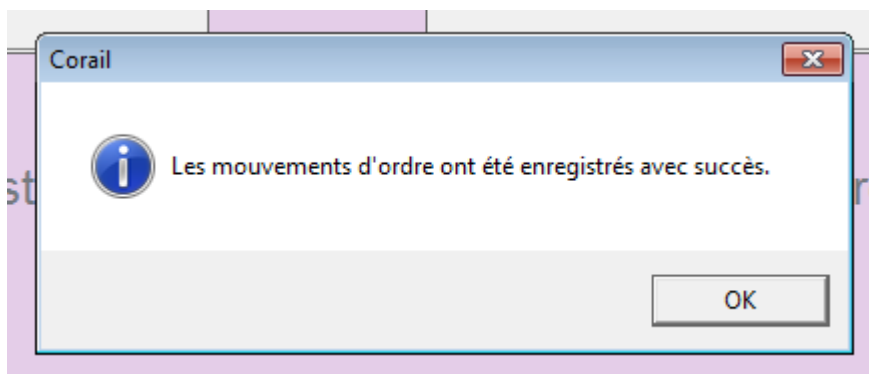

Contrôler impérativement :

- 1 – Si le budget n'a pas été déséquilibré en cliquant sur le bouton **Equilibre**.
- 2 – Editer le registre afin de contrôler les chapitres.

**Objets :** DM d'ordre (exercice).

**INVESTISSEMENT**

Dépenses		Recettes	
Article (Chap.) - Fonction - Opération	Montant	Article (Chap.) - Fonction - Opération	Montant
2088 (041) - 01 : Autres immobilisations i	10 000,00	3351 (041) - 01 : Terrains	10 000,00
	10 000,00		10 000,00
<b>Total Dépenses</b>	<b>10 000,00</b>	<b>Total Recettes</b>	<b>10 000,00</b>

Certifié exécutoire par ASSIN Marc, Maire, compte tenu de la transmission en préfecture ou sous-préfecture, le et de la publication le

A CAUSSADE Tél 05 63 93 28 66, le

Ont signé les membres présents pour extrait conforme

Maire

Il est maintenant possible de liquider cette DM d'ordre.

Dans le menu Budget puis opération d'ordre, nous allons retrouver notre DM d'ordre :

Article Dép.	Libellé Article Dép.	Article Rec.	Libellé Article Rec.	Primitif	Total budget	
2088	Autres immobilisations incorp	3351	Terrains	0.00	10000.00	
<b>Total :</b>					<b>0.00</b>	<b>10000.00</b>

Afin de générer automatiquement le mandat et le titre d'ordre cliquer sur réalisation.

Cette option permet la création automatique des mandats et titres des écritures d'ordre prévues au budget. Sélectionner les écritures à traiter et saisissez éventuellement les montants retenus pour les écritures d'ordre. Cliquez sur le bouton 'Créer' pour la création des mandats et des titres.

Tiers comptable pour les écritures d'ordre : TRESORERIE CAUSSADE/CAYLUS

Description	Article dépense	Article recette	Budget	Réalisé	Montant à mandater	A Mandater
DM d'ordre (exercice)	2088	3351	10000.00	0	10000.00	<input checked="" type="checkbox"/>
Dot. amort. - Matériel de voierie	6811	2802	8400.00	0	8400.00	<input type="checkbox"/>
Dot. amort. - Matériel de voierie	6811	28031	2370.00	0	2370.00	<input type="checkbox"/>
Dot. amort. - Matériel de voierie	6811	28033	50.00	0	50.00	<input type="checkbox"/>

Contrôler que le top soit bien sur la DM concernée puis cliquer sur Créer.

Si tous c'est bien passé CORAIL nous informe...

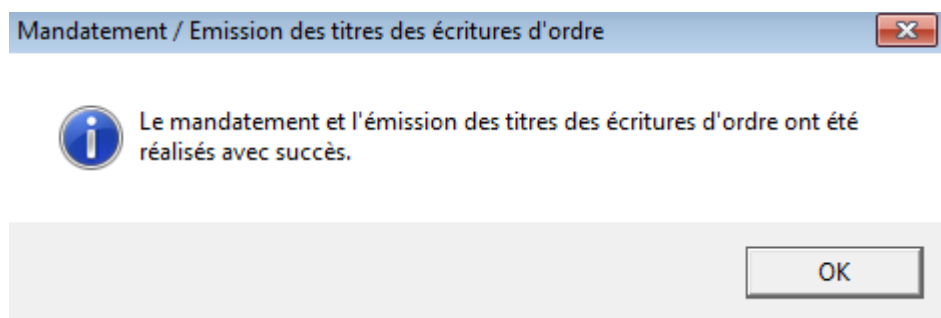

Il ne reste plus qu'à générer le bordereau de mandat puis du titre.

Mandat d'ordre

Mandat Compl 1 Compl 2 Délai / Subv Inventaire P. Jointes (0)

**- Description**

Tiers : Engl TRESORERIE CAUSSADE/CAYLUS Train : Ecritures d'ordre budgétaire

Réception : / / Banque : LBP CENTRE DE TOULOUSE

Marché/Lot : Engl / Régl. : 08 IBAN : FR9120041010160800180C03730

Objets : Ecritures d'ordre budgétaires 2019 Pièces : Ecritures d'ordre budgétaires 2019

**- Imputations comptables**

Récup. input  Saisie TTC  Avec TVA

Article	Désignation article	Opération	Fonction	Poste 1	Total	N° Eng.
2088	Autres immobilisations incorporelle		01	Défaut	10000.00	
					<b>Total :</b>	<b>10000.00</b>

Graphique

Particularité de ce type de mandats ou titres, dans complément 1 ils sont automatiquement topés :

- Virement interne.
- Mandat d'ordre budgétaire
- Et ordre : de section à section ou à l'intérieur de la section.

Mandat d'ordre

Mandat Compl 1 Compl 2 Délai / Subv Inventaire P. Jointes (0)

**- Divers**

Montant de la retenue de garantie : 0.00

Figure sur l'état DETR (DGE)

Figure sur l'état FCTVA

Regrouper toutes les fonctions sur une ligne avec la fonction 000 sur le mandat et le bordereau

**- Trésorerie**

Ordre (00, 01, 09 ou 10)  
 Virement interne (08)  
 Mandat collectif (03)  
 Prélèvement d'office (04)  
 Régie d'avance (05)  
 Annulation / Réduction (06)  
 Charges constatées (11)  
 Charges à rattacher (15)  
 Opérations d'ordre semi-budgétaire (17)  
 Opérations de cessions (18)

Type pièce PES : Mandat d'ordre budgétaire

Nature pièce PES : Investissement

Références de rattachement :

Exercice : / Mandat n° : /

N° convention : /

**- Type d'écritures**

Réelle  
 Ordre de section à section  
 Ordre à l'intérieur de la section

Mouvement d'ordre : / DM d'ordre (exercice) : /